



HAL
open science

L'alimentation carnée dans le castrum de Blois

Viviane Aubourg, Anaïs Berrier, Didier Josset

► **To cite this version:**

Viviane Aubourg, Anaïs Berrier, Didier Josset. L'alimentation carnée dans le castrum de Blois. Cherchez la (petite) bête : l'animal au haut Moyen Âge, Oct 2016, Saint-Dizier, France. hal-01515491

HAL Id: hal-01515491

<https://inrap.hal.science/hal-01515491>

Submitted on 27 Apr 2017

HAL is a multi-disciplinary open access archive for the deposit and dissemination of scientific research documents, whether they are published or not. The documents may come from teaching and research institutions in France or abroad, or from public or private research centers.

L'archive ouverte pluridisciplinaire **HAL**, est destinée au dépôt et à la diffusion de documents scientifiques de niveau recherche, publiés ou non, émanant des établissements d'enseignement et de recherche français ou étrangers, des laboratoires publics ou privés.

L'alimentation carnée dans le castrum de Blois

Les fouilles préventives réalisées sur le promontoire du château de Blois (Loir-et-Cher) de 1991 à 1999 ont permis de mettre au jour de nombreux vestiges du *castrum* comtal. Les apports socio-fonctionnels de l'étude du mobilier exhumés des riches dépotoirs du VIII^e au XI^e siècle se trouvent aujourd'hui enrichis par l'étude récente de sept importants lots fauniques particulièrement bien conservés **1**.

Un corpus riche et diversifié

Ces ensembles réunissent 7158 ossements (100 kg) parmi lesquels 23 taxons ont été identifiés **2a et 2b**. La mise en œuvre des données fauniques précise le caractère privilégié du site et plus précisément la fonction du *castrum* avec sa population mixte. Elle donne aussi à voir l'animal dans ce contexte d'habitat spécifique où les traces peu nombreuses laissées par les commensaux sur les ossements trahissent une mise à l'écart rapide des restes osseux dans les fosses-dépotoirs **3**.

L'animal élevé

La base du régime alimentaire carné repose sur la consommation de la triade avec 71% du nombre de restes déterminés **4a et 4b**. L'examen des nombreux restes dentaires de porc et d'ovicaprin atteste la forte présence de jeunes individus de moins de 12 mois : cochons de lait, agneaux et chevreaux qui constituent une viande de qualité. Des tibias de mouton et des humérus de porc ont également été consommés rôtis ou cuits au grill.

La répartition anatomique complétée par l'observation des traces de découpe montre encore une consommation de viande de caprin de troisième sorte **5a et 5b**.

Enfin, les bœufs étaient généralement abattus et consommés âgés. Animaux de réforme, ils ont ainsi souvent livré une viande de moindre qualité, peut-être destinée à une frange moins aisée de la population du *castrum*.

L'animal de basse-cour

La consommation des animaux de basse-cour (poule, coq et oie) concerne principalement le coq domestique avec 79% du nombre de restes des oiseaux domestiques **6**. Les animaux âgés de plus de 6 mois sont ici fortement représentés.

L'animal chassé et pêché

Les mammifères sauvages (cervidés, lièvres et sangliers) sont un complément alimentaire important qui conforte la qualification privilégiée du site **7 et 8**.

Quoique mal renseignée avec seulement 43 restes (absence de prélèvements systématiques lors des fouilles), la variété des espèces d'eau douce témoigne néanmoins de l'intérêt des occupants du *castrum* à diversifier leur alimentation grâce aux produits de la pêche. Une plaque osseuse d'esturgeon (*Acipenser Oxyrinchus*) **9** souligne une fois encore l'aspect élitaire d'une part de la population du site.

contenu scientifique
Viviane Aubourg, SRA Centre-Val de Loire, UMR 7324 CITERES-LAT
Anais Berrier, master 2 spécialisé en Archéozoologie (Université de Tours)
Didier Josset, Inrap, UMR 7324 CITERES-LAT
© Inrap, janvier 2010

Inrap Centre-Île-de-France
31 rue Delizy
93698 Pantin Cedex
Tél. 01 41 83 75 30
centre-ile-de-france@inrap.fr

www.inrap.fr

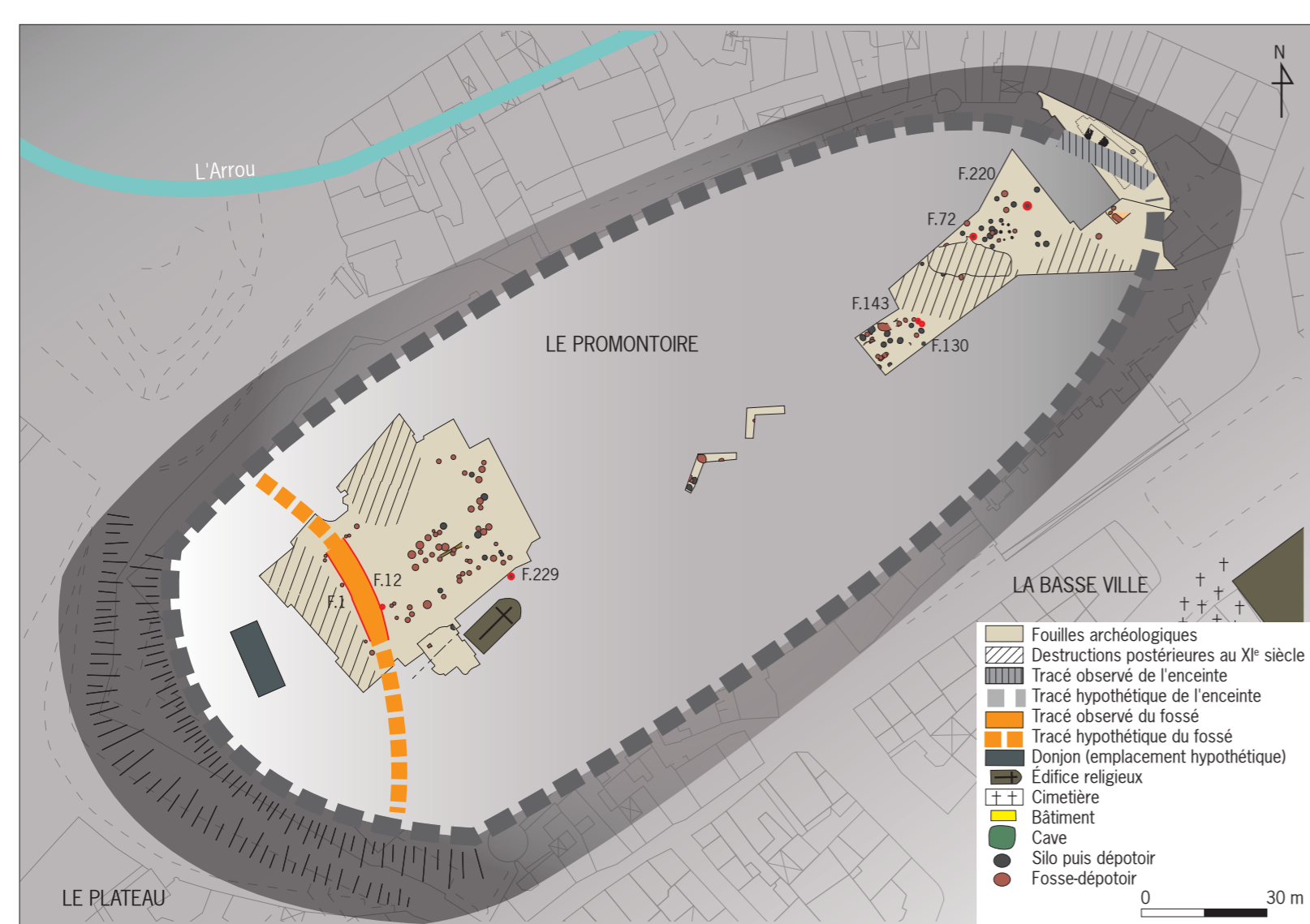
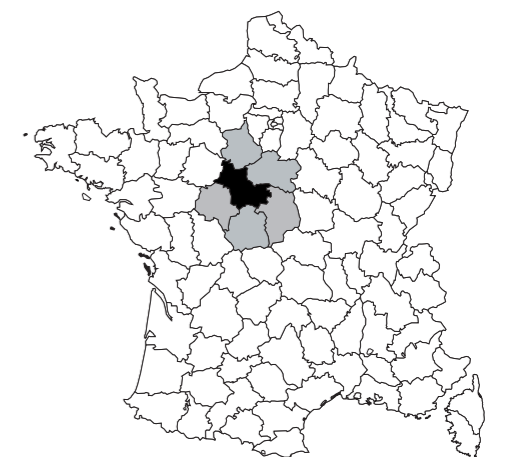

1 Plan du site : en rouge, les faits dont le matériel osseux a été étudié

© Viviane Aubourg, SRA Centre - Val de Loire

Taxons	NR	%NR	PR	%PR	NMI
Bœuf <i>Bos taurus</i>	1102	15,4	38,5	38,4	90
Porc <i>Sus scrofa domesticus</i>	2730	38,1	33,0	32,9	259
Mouton <i>Ovis aries</i>	1016	14,2	8,4	8,4	111
Chèvre <i>Capra hircus</i>	6	0,1	0,1	0,1	5
Ovi-capriné	221	3,1	0,7	0,7	-
Sanglier <i>Sus scrofa scrofa</i>	78	1,1	5,4	5,4	15
Cheval <i>Equus caballus</i>	74	1,0	6,1	6,1	16
Âne <i>Equus asinus</i>	2	0,03	0,1	0,1	2
Cerf <i>Cervus elaphus</i>	61	0,9	3,4	3,4	21
Chevreuil <i>Capreolus capreolus</i>	4	0,1	0,1	0,1	3
Ours <i>Ursus arctos</i>	2	0,0	0,02	0,0	1
Lièvre <i>Lepus europaeus</i>	36	0,5	0,2	0,2	9
Chat <i>Felis catus</i>	15	0,2	0,01	0,0	1
Chien <i>Canis familiaris</i>	182	2,5	1,2	1,2	9
Equidé sp.	1	0,0	0,1	0,1	1
Indéterminés	797	12,6	2,3	2,3	-
Total Mammifères	6327	88,4	99,5	99,3	543
Coq <i>Gallus gallus</i>	173	2,4	0,3	0,3	27
Oie <i>Anser anser domesticus</i>	7	0,1	0,01	0,01	4
Corvidé <i>Corvidé sp.</i>	3	0,04	0,01	0,01	2
Cygne <i>Cygnus sp.</i>	3	0,04	0,03	0,03	1
Perdrix <i>Perdix sp.</i>	5	0,1	0,01	0,01	4
Indéterminés	28	12,8	0,05	11,08	-
Total Oiseaux	219	3	0,42	0,42	38
Rat noir <i>Rattus rattus</i>	254	3,5	0,1	0,1	46
Rat <i>Rattus sp.</i>	267	3,7	0,0	0,05	5
Souris <i>Mus musculus</i>	10	0,1	0,0	0,01	3
Mulot <i>Apodemus sp.</i>	31	0,4	0,0	0,01	3
Rongeur sp.	7	0,1	0,0	0,01	-
Total Rongeurs	569	8	0,2	0,2	57
Flet <i>Platichthys flesus</i>	3	0,04	0,01	0,01	2
Grande alose <i>Alosa alosa</i>	7	0,10	0,01	0,01	4
Alose <i>Alosa sp.</i>	4	0,06	0,01	0,01	2
Cyprinidé	2	0,03	0,004	0,004	1
Esturgeon <i>Acipenser oxyrinchus</i>	9	0,13	0,03	0,03	1
Acipenser sp.	1	0,01	0,01	0,01	1
Chevesne <i>Squalius cephalus</i>	2	0,03	0,003	0,003	2
Indéterminés	15	34,88	0,01	12,8	-
Total Poisson	43	0,6	0,1	0,09	13
Total général	7158	100	100	100	652

2a Liste récapitulative des taxons identifiés sur le site du castrum de Blois

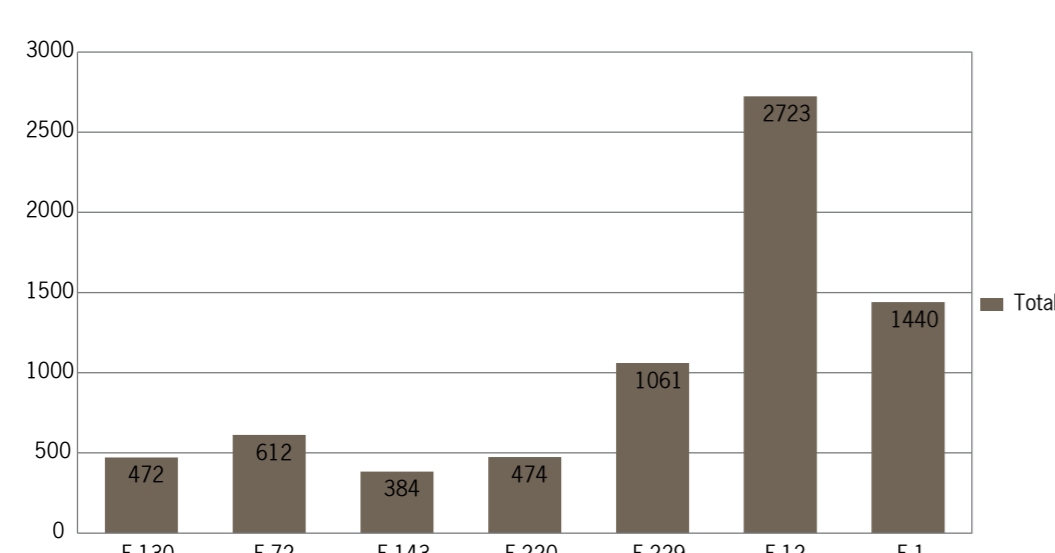

2b Nombre de restes par lot toutes espèces confondues

© Viviane Aubourg, SRA Centre - Val de Loire et Anais Berrier

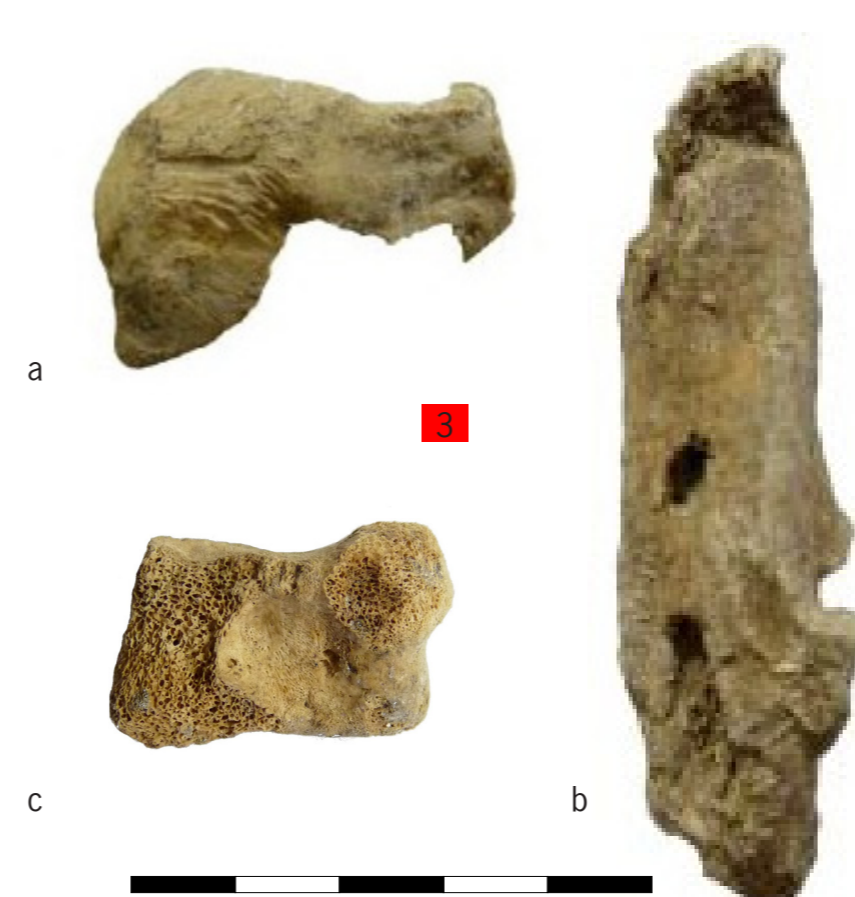

3 69 restes osseux portent des traces de morsures et 3 autres ont été digérés. Parmi ceux-ci, traces de dents de rongeurs (3a, n°1455), traces de morsure sur un calcaneus de porc (3b, n°1295) et astragale d'ovicaprin digéré (3c, n°2090)

© Anais Berrier

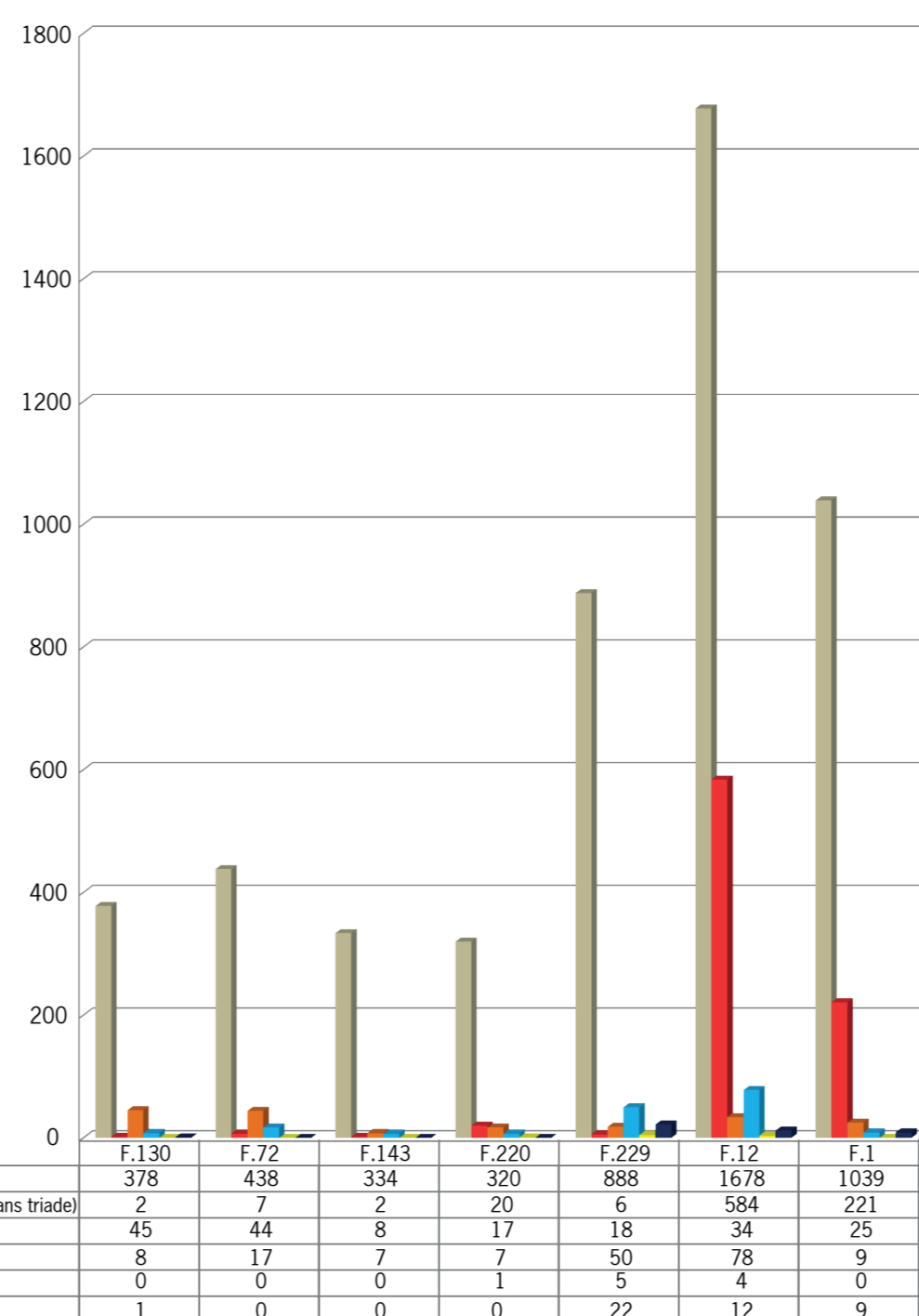

4a Nombre de restes par grande classe des espèces consommées et déterminées dans chacun des faits

© Viviane Aubourg, SRA Centre - Val de Loire et Anais Berrier

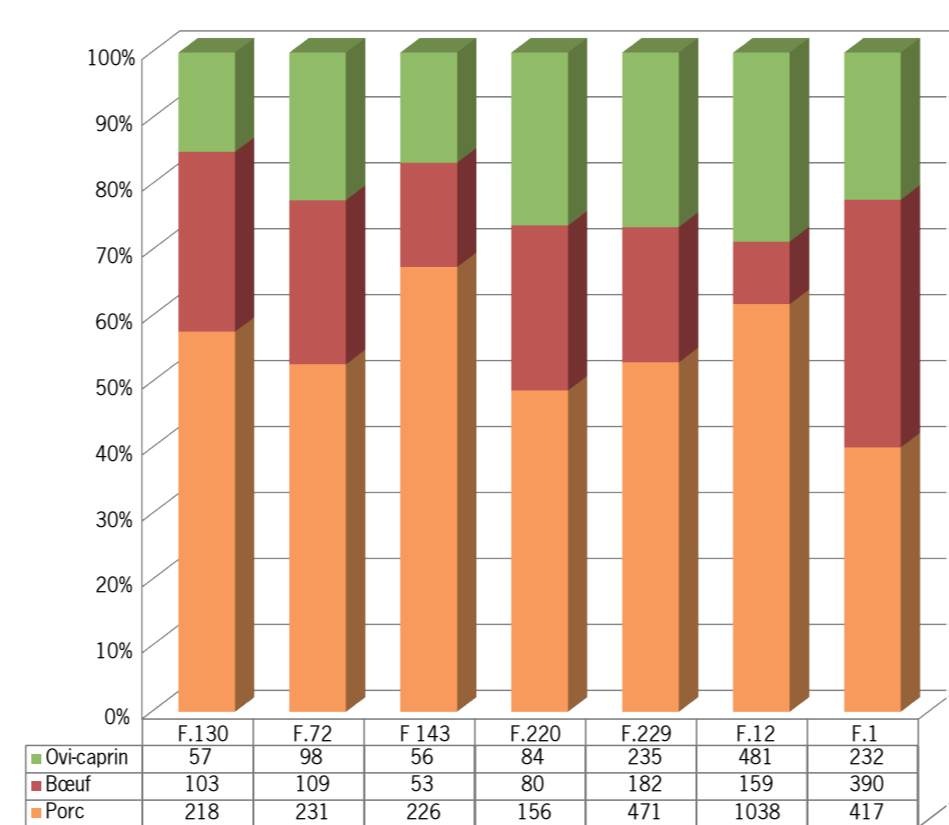

4b Nombre de restes et pourcentage de chaque espèce de la Triade par fait

© Viviane Aubourg, SRA Centre - Val de Loire et Anais Berrier



5a Désarticulation d'une ulna de mouton, traces de couteau (n°1766, dépotoir F.229, seconde moitié X^e - première moitié du XI^e siècle)

© Anais Berrier

5b Demi-crâne de mouton montrant une récupération de la cervelle (n°1151, dépotoir F.12, fin VIII^e - premier moitié du IX^e siècle)

© Anais Berrier



6 Désarticulation de l'huméro-scapulaire de poule (n°852, dépotoir F.72, IX^e-X^e siècle)

© Anais Berrier

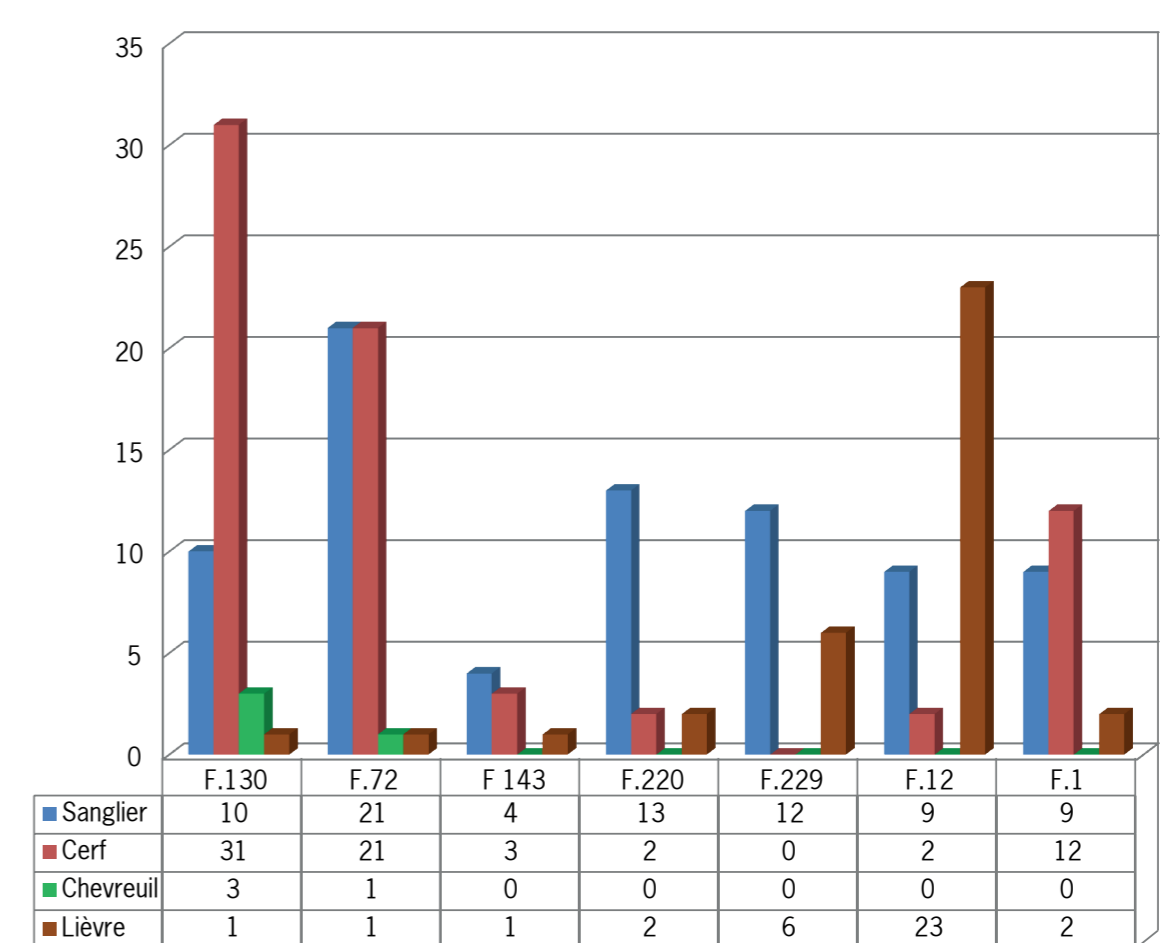

7 Nombre de restes de chaque espèce de mammifères sauvages par fait

© Viviane Aubourg, SRA Centre - Val de Loire et Anais Berrier



8 Métatarses 3 de porcs et de sangliers, comparaisons entre les restes de Blois (n°512 et 551 du dépotoir F.72, IX^e-X^e siècle) et la collection de référence du LAT (collection de Tours n°287 et 289)

© Anais Berrier



9 Plaque osseuse d'esturgeon n°152 (*Acipenser Oxyrinchus*) issue du dépotoir F.130, seconde moitié X^e - première moitié du XI^e siècle

© Anais Berrier